

PROPA NYT

Prostatacancer Patientforeningen

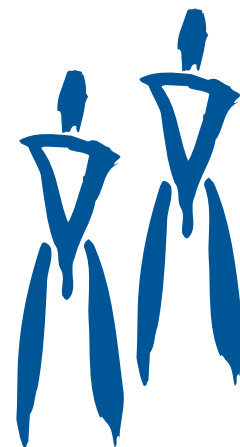

November 2006



Hvad er udsigten for os?

I dette blad ser vi igen på den forskning i prostatacancer, der er i gang. Kan diagnosen stilles mere sikkert? Kan vi blive vaccineret? Hjælper kosttilskud? Hjælper screening? Kan der opstå tandproblemer for Zometa-patienter? Vi fortæller også om de aktuelle opgaver for bestyrelsen samt indbyder til mange møder rundt om i landet. Blandt andet er der et interessant stormøde for hele Sjælland. Også årsmødet for 2007 er nu fastlagt.

Se indholdsfortegnelsen på side 2.

Indhold	Side	PROPA NYT udgives af
Fra bestyrelsens bord	3	Prostatacancer Patientforeningen ISSN: 1604-1828 Adresseændringer, eventuel udmeldelse eller afmelding af PROPA NYT bedes meddelt Bente og Jørgen Petersen Jernbane Allé 34 3060 Espergærde tlf. 49 13 57 07, fax 49 13 57 06 e-mail: jb.petersen@image.dk Redaktion: <i>Ole Mortensen</i> (ansv. red.), Strandparksvej 6 2665 Vallensbæk Strand, tlf. 43 73 13 16 e-mail: strandparksvej6@webspeed.dk <i>Carsten Lewinsky</i> , Hestehavevej 1 4772 Langebæk, tlf. 55 38 00 09 e-mail: lewinskys@mail.dk <i>Peter Lindknud</i> , Havetoften 27, 2630 Taastrup tlf. 43 99 83 28, e-mail: plininfo@post8.tele.dk Næste blad udkommer primo marts 2007 Stof til marts-bladet bedes sendt til Ole Mortensen senest den 20. januar 2007 På www.propa.dk kan du se tidligere numre af PROPA NYT og af Nyhedsbrevet (det tidligere navn) Forsidefoto: Monument af Svend Wiig Hansen: "Mennesket ved havet" (Esbjerg) Tryk: Øko-Tryk, Skjern Oplag: 2.500
Indbetaling af støttebeløb til PROPAs informationskampagne og øget forskning	4	
PROPAs årsmøde 2007	4	
Bliver det muligt at vaccinere mod prostatakræft	5	
Nyt om PROPA NYT	5	
Tandbehandling for patienter, der skal have Zometa-behandling	6	
Diagnose på prostatakræft med bittesmå molekyler	6	
Hvad skal man tro om antioxidanter	7	
Risø gør tidlig diagnose af prostatacancer mulig	8	
God information i hæftet "Prostata"	10	
"Smagsprøve" fra hæftet "Prostata"	10	
Ny statistik over antallet af døde	12	
Østrig øger sin indsats mod prostatakræft	12	
Golf mod prostatakræft	12	
Forsøg på etablering af et netværk for blærekræft-patienter i Danmark	13	
PROPAs publikationer	13	
Kort mødeoversigt	14	
Mødekalender	15	
Bestyrelsesmedlemmer og suppleanter	17	
PROPAs adresser	18	
Lokalbestyrelser og grupper	18	
Udvalg	19	
Tæt på Kræftens Bekæmpelse	20	

Redaktionelle retningslinier

Redaktionen forsøger efter bedste evne at finde frem til stof, der har en bred interesse for PROPAs medlemmer og interessenter. Redaktionen påtager sig ikke ansvar for de i artiklerne foreslåede behandlinger m.m.

Redaktionen forbeholder sig ret til at udelade eller udskyde indsendte indlæg eller foreslå ændringer til disse, ligesom redaktionen i visse tilfælde påfører bemærkninger til artiklerne.

Redaktionen forbeholder sig ret til at forkorte indlæg – og evt. foretage hensigtsmæssige redaktionelle ændringer – bl.a. af hensyn til ensartethed i opsætning, valg af sprogbrug m.m.

Væsentlige ændringer vil dog altid ske i samråd med artiklens forfatter inden optagelse i PROPA NYT.

Fra bestyrelsens bord

Af Poul Erik Pyndt, formand for PROPA



Det var en lang dagsorden, som bestyrelsens medlemmer måtte igennem på det første møde efter sommerperioden. Der er mange ting, der løbende skal tages stilling til, og nye initiativer skal igangsættes.

Det er besluttet at rykke årsmødet i 2007 frem til lørdag den 24. marts 2007, og der er indgået aftale med hotel Comwell i Middelfart. Jeg kan allerede nu afsløre, hvem vi får som indlægsholdere. Det bliver den nye formand for Kræftens Bekæmpelse, professor Frede Olesen, og overlæge Morten Høyer, Århus Hospital. Medlemmerne kan glæde sig til nogle spændende foredrag, hvortil der er afsat mere tid end sidste år for at give mulighed for spørgsmål og dialog. Det musikalske indslag bliver også af høj kvalitet, men indholdet afsløres først senere. Reservér allerede dagen nu.

PROPA har indledt et tættere samarbejde med vore nordiske søsterorganisationer. Det nordiske møde holdes næste år i Danmark den 7. og 8.

marts 2007. Et konkret resultat af dette samarbejde i år har været undersøgelsen af befolkningernes kendskab til prostatakraft, som blev omtalt i sidste nummer af PROPA NYT. Her kom danskerne ud som det land, hvor kendskabet er klart lavest – desværre.

Det er blandt andet derfor, vi i bestyrelsen ruster os til at gøre en særlig indsats for at øge kendskabet til vor sygdom i befolkningen. Vi arbejder med et kommunikationsbureau om udformning af budskaber, og hvordan de mest effektivt kan kommunikeres ud. Vi drøfter med fundraisere, hvordan vi kan skaffe de nødvendige penge til oplysning og mere dansk forskning i prostatakraft.

I løbet af efteråret trækker bestyrelsen selv i arbejdstøjet med oplysning. Vi har nemlig besluttet at rette henvendelse til alle Rotaryklubber i Danmark med tilbud om, at vi gerne vil komme ud og fortælle om prostatakraft og om PROPAs arbejde. Der er mange hundrede klubber i landet, og der er allerede vist stor interesse for vort tilbud, så det bliver et travlt efterår og en travl vinter for bestyrelsens medlemmer. Vi gør det, fordi vi tror på, at vi rammer en vigtig målgruppe, og at vi kan knytte vigtige kontakter til erhvervslivet ad denne vej.

Det er på baggrund af disse forhold, at bestyrelsen har besluttet at opfordre medlemmer til at give os en håndsrækning i form af indbetaling af et støttebeløb til vore oplysningsaktiviteter og mere dansk forskning. Vi håber naturligvis meget, at det brev vi udsendte i oktober, er blevet positivt modtaget, og at medlemmerne bakker os op. Og husk, det er aldrig for sent at sende os et fradragsberettiget støttebeløb – stort eller lille!

Indbetaling af støttebeløb til PROPAs informationskampagne og øget forskning

kan ske ved brug af det udsendte girokort, men du kan også indbetale til indsamlingens bankkonto hos Nordea: Reg.nr. 2268, Kontonr. 5498710362 eller hvis du bruger direkte netbank: + 73 + 85663143.

PROPAs årsmøde 2007



Hotel Comwell Middelfart bliver i 2007 rammen om PROPAs årsmøde og generalforsamling, der finder sted **lørdag den 24. marts kl. 10.00 – 16.00**. Vi glæder os til stort fremmøde i Middelfart, der ligger ideelt for offentlig transport og kørsel med egen bil. Læs mere om arrangementet i formandens indlæg om bestyrelsens bord og sæt allerede nu kryds i din kalender.

Bliver det muligt at vaccinere mod prostatakræft

Af Ole Mortensen, Redaktionen

Verdens første vaccine mod livmoderhalskræft er netop blevet godkendt af EU. I USA har man allerede godkendt vaccinen til brug for kvinder i aldersgruppen 9 – 26 år, fortæller Cancernyt. Også her i Danmark er vaccinen nu godkendt af Lægemiddelstyrelsen og kunne tages i brug efter den 23. oktober 2006. Det er medicinalfirmaet Sanofi Pasteur MSD, som står bag vaccinen.

Professor, overlæge, dr. med. Susanne Krüger Kjær, Kræftens Bekæmpelse og Rigshospitalet, har sammen med en international forskergruppe og MSD arbejdet på at få vaccinen afprøvet herhjemme.

På længere sigt forestiller Susanne Krüger Kjær sig, at vaccinen bliver en del af børnevaccinationsprogrammet. Livmoderhalskræft skyldes en infektion med human papilloma virus, kaldet HPV, og det er den type virus, vaccinen beskytter mod.



Vi skriver om denne nye vaccine, fordi den giver os håb om, at den øgede internationale og danske forskning kan finde frem til årsagen til prostatakræft og måske på samme måde finde frem til en vaccine. Nogle af vore medlemmer vil nok kunne huske de danske forsøg (1999-2000) med brug af dendritcellvaccine i tilfælde, hvor prostatakræften allerede var brudt ud. Desværre var virkningen ikke den ønskede, men der forskes stadigvæk med brug af dendritcellvaccine indenfor andre kræftsygdomme. Det vigtige for os er, at danske forskere er med i arbejdet, således at de inspireres af og bidrager til den internationale forskning.

Vi kan foreløbig glæde os over, at der nu er ved at komme mere gang i forskningen indenfor vort sygdoms område og håbe på, at f. eks. vaccination bliver en løsning også for vore sønner.

Nyt om PROPA NYT

Af Ole Mortensen, Redaktionen

Den opmærksomme læser har sikkert lagt mærke til, at PROPA NYT fra og med september 2006 er blevet ændret i sin tekniske opsætning. En dygtig grafiker kombineret med et bogtrykkeri, der benytter en meget moderne teknik, har gjort det muligt at få mere plads til stof, flere billeder og farver på alle sider indenfor den sædvanlige prisramme.

Fra og med næste blad kommer der endnu en forandring, idet vi vil udsende bladet påtrykt adressatens navn og adresse, men uden kuvert. Kun i de tilfælde, hvor en adressat får flere blade, f. eks. til lægerne på et sygehus, vil bladene blive fremsendt samlet i kuverter. Dog er det således,



at skulle der være enkelte af vore medlemmer, der af den ene eller anden grund gerne fortsat vil modtage bladet i kuvert, bedes vedkommende ringe, skrive eller sende en e-mail til Jørgen Petersen på nedenstående adresse. Nyordningen sparer PROPA for kuverter og letter arbejdet ved forsendelsen.

Er der sundhedspersonale, der får tilsendt bladet, og som ikke mere har interesse i det på grund af specialeskift eller andet, bedes de venligst underrette os på adressen:

Jørgen Petersen, Jernbane Allé 34, 3060 Espergårde
tlf. 49 13 57 07, e-mail: jb.petersen@image.dk

Tandbehandling for patienter, der skal have Zometa-behandling

Af Ole Mortensen, Redaktionen

Lægemiddelstyrelsen gør opmærksom på, at en EU-undersøgelse af knoglebivirkninger har vist, at patienter i behandling med bisfosfonater i sjældne tilfælde udvikler henfald af kæbeknoglen (osteonekrose). Produktinformationen for alle bisfosfonater vil nu blive opdateret med disse nye oplysninger.

Lægemidlet Zometa er et bisfosfonat, der bruges på prostatakraft-patienter med metastaser i knoglerne. Den mistænkte bivirkning har et meget beskedent omfang, idet den er beregnet til at kunne ramme 1 patient af hver 2.000. Der kan dog være tale om en vis underreportering. Vi vil til enhver tid anbefale en Zometa-behandling i de tilfælde, hvor en patient får den tilbudt af ambulatoriet, hvor de går til kontrol. Patienten bør dog tænke på nedenstående gode råd.

Et tandeftersyn med passende forebyggende tandbehandling bør overvejes *før* behandling med Zometa.

Under eventuelle efterfølgende behandlinger bør disse patienter om muligt undgå invasiv tandbehandling (tandoperationer, tandudtrækninger m.v.). Det er ikke altid muligt, men den behandlende tandlæge bør under alle omstændigheder vide, at patienten har knoglemetastaser, og at han er Zometa-bruger. Derefter vil behandlingen kunne baseres på individuel vurdering af fordel/risiko og med særlig hensyntagen.

I behandlingsperioden bør opretholdes en optimal mundhygiejne, og man bør få tænderne tjekket efter behov. Da man ikke ved, om eventuelle bivirkninger også kan optræde efter behandlingens ophør, bør man også fortælle tandlægen, at man har gennemgået en Zometa-behandling. Opstår der problemer under og efter Zometa-behandlingen, bør de naturligvis drøftes ved kontrolbesøg på sygehuset.

For god ordens skyld skal det tilføjes, at der ikke er særligt tilskud til tandbehandling i forbindelse med ovenstående.

Diagnose på prostatakraft med bittesmå molekyler

Af journalist Karoline Lawætz, *Cancernyt*

Forskere fra Skejby Sygehus skal undersøge, om en nyopdaget gruppe af bittesmå molekyler kan hjælpe med at stille en nøjagtig diagnose af patienter med prostatakraft.

Skræddersyet behandling af patienter med prostatakraft er på nuværende tidspunkt vanskelig. Med de metoder, laboratorierne har til rådighed i dag, kan lægerne nemlig ikke præcist konstatere, hvilken kræfttype, der er tale om. Og det har betydning for valget af behandling.

Udviklingen af prostatakraft dækker hele spektret fra de langsomt voksende former til de aggressive, som først opdages når sygdommen har spredt sig til andre steder i kroppen. Ofte står lægerne i den situation, at de ikke kan forudse, hvilken type patienten har.

Det, vi stræber efter, er at blive i stand til at identificere den aggressive type så tidligt i forløbet som muligt. Og her har vi kig på en forholdsvis nyopdaget gruppe molekyler, såkaldt mikroRNA, som er med til at regulere

en del af cellens funktioner. De er meget små, og det er en fordel, for så er de ikke så skrøbelige, fortæller Niels Tørring, biokemiker, ph.d., som har fået 1 mio. kroner af Kræftens Bekæmpelse til denne forskning.

Finder vi en sammenhæng mellem et eller flere molekyler mikroRNA og prostatakraft, kan det tænkes at blive et godt supplement til de tests, som man kan lave i dag, så man kan blive i stand til at skelne de to typer af prostatakraft fra hinanden. Og den bliver nem at arbejde med i forhold til de metoder, vi kender i dag, siger Niels Tørring.

Nøgle til unikt forskningsmateriale

Udover en mere præcis diagnose af patienter med prostatakraft vil den nye metode gøre flere tusinde vævsprøver tilgængelige for forskerne. Prøverne gemmer vigtige oplysninger, som kan være med til at kortlægge årsager og langtidsprognoser af sygdommen. Men oplysningerne er ikke tilgængelige i dag, for de relevante molekyler er for store og skrøbelige.

Normalt ville denne form for forskning kræve, at vævsprøverne fryses umiddelbart efter at prøven er

taget, fordi molekylerne meget let går i stykker. Det sætter store begrænsninger, for det er en meget besværlig fremgangsmåde. Den nye metode med mikroRNA forventer forskerne kan benyttes på vævssnit indstøbt i paraffin, som alle hospitaler kan lave - og som på nuværende tidspunkt ligger i hobetal i biobanker flere steder i landet. Metoden kan altså gøre prøverne tilgængelige for denne form for forskning.

De mange prøver giver os et helt unikt udgangspunkt. Danmark har som et af få lande i verden både vævsprøver og patienternes sygehistorier til rådighed for forskningen. Så den nye metode vil kunne åbne for helt nye muligheder indenfor feltet, forklarer Niels Tørring.

Hvis metoden kommer til at virke, vil den formentlig på sigt også kunne bruges til andre former for kræft.



Labyrint

© Jørgen Jørgensen Fotografi

Hvad skal man tro om antioxidanter

Af Carsten Lewinsky og Ole Mortensen, Redaktionen

En artikel i Ugeskrift for Læger den 21. august 2006 satte gang i de journalister, aviserne havde på lægestoffet. Artiklen handlede om, hvorvidt antioxidanter som kosttilskud virker forebyggende eller helbredende på kræft og andre sygdomme. Artiklen og de mange citater i dagspressen bidrog desværre til at give os kræftpatienter en større usikkerhed.

Baggrunden for artiklen var, at den sundhedsfremmende effekt af frugt og grønt ofte tilskrives effekten af antioxidanter. Antioxidanterne kan binde de frie radikaler, som dannes i forbindelse med stofskifte, og som ved ubalance kan gøre skade på kroppens celler. Det har været nærliggende at tro, at ekstra tilskud af antioxidanter kunne give en beskyttende effekt ved at begrænse skaderne på cellerne.

En af medforfatterne til den rapport, der lå til grund for artiklen i Ugeskriftet, er overlæge i Kræftens Bekæmpelse Anne Tjørnneland. Hun har ifølge Cancernyt den mening, at det er vigtigt at skelne mellem kosttilskud og de stoffer, vi får naturligt gennem kosten. Frugt og grønt har en forebyggende effekt på udviklingen af en række kræftsygdomme. Der er bare ikke dokumentation for at sige, at det er antioxidanterne, der er årsagen. Anne Tjørnneland mener, at meget tyder på, at forklaringen skal findes et andet sted, og at det ingen effekt har at spise antioxidanter som kosttilskud. Det kan endda være direkte farligt ved store tilskud af E-vitamin og betakaroten, og man ved, at rygere, der spiser tilskud af betakaroten, har større risiko for at udvikle lungekræft.

Ifølge Anne Tjørnneland kan det dog ikke udelukkes, at tilskud af selen kan have en effekt mod nogle kræftsygdomme hos personer med et lavt indhold af selen i blodet. Derfor skal en række igangværende undersøgelser afsløre, om selen med fordel kan gives som tilskud til visse befolkningsgrupper.

En række læger, der arbejder ud fra en holistisk opfattelse af den menneskelige krop, har ikke meget til overs for ovenstående rapport, som de mener ikke er tilstrækkeligt underbygget. For eksempel afviser de, at E-vitamin skulle være farligt i kombination med betakaroten. De mener, at det er betakaroten, der er problemet, og at denne påstand kun med god vilje kan kaldes sand. Teorien var fremme i det medicinske tidskrift *The Lancet* for et par år siden, men blev allerede i samme blad afvist i den officielle kommentar.

De påpeger endvidere, at der har været så mange undersøgelser, der har påvist den gavnlige virkning af C-vitamin, at rapporten ikke uden videre kan feje disse resultater af bordet. Tværtimod arbejder nogle af dem med C-vitamin i højdosis, hvilket skulle få C-vitamin

til at virke som en mild, naturlig kemoterapi, idet C-vitamin på denne måde bliver en Pro-oxidant overfor kræftceller.

På samme måde siger de, at mineralet selen er en meget vigtig antiooxidant, fordi der skal selen til at danne nogle enzymer, der virker antioxyderende. Der er internationalt en enorm interesse for selen (der skrives ca. 900 videnskabelige artikler om året), og det er på grund af dets meget sandsynlige nytte i kampen mod kræft. I forsøg har man fundet en dramatisk reduktion i kræfthypigheden på op til 50%, når selen-indtaget blev sat i vejret. Måske kan selen i højdosis noget som kemoterapi ikke kan, endda næsten uden bivirkninger. Det vil man nu forsøge at bevise ved et svensk forsøg på det berømte Karolinska sygehus i Stockholm. Idéen med det svenske forsøg er at skabe en skadelig iltning inde i cellerne med store mængder selinit, som indeholder kemisk bundet ilt. Det kan normale celler godt tåle, men kræftceller bukker under.

Ugeskrift for Læger beskriver i sit blad den 2. oktober 2006 de gode virkninger af vitaminer som meget nyttige til ældre for at stimulere hjernens naturlige funktion og dermed undgå demens.

Hvad kan vi mene? – Der bør være så intensiv forskning som muligt også på antioxydant-området. Danske forskere kan benytte sig af, at Kræftens Bekæmpelse har sat en pulje forskningspenge af netop til forskning i alternativ behandling, som dette område til en vis grad henhører under.

Hvad skal man tro? – Det må komme an på egen overbevisning og vurdering, indtil flere videnskabelige resultater foreligger. Undersøgelser har vist, at mere end halvdelen af alle kræftpatienter indtager kosttilskud i form af vitaminer.

Risø gør tidlig diagnose af prostatacancer mulig

Af Carsten Lewinsky, Redaktionen

Lægeverdenens nye håb, når det drejer sig om tidlig diagnosticering af prostatakræft, er sporstoffet Fluor-18-cholin. Dette radioaktive stof fremstilles på Forskningscenter Risø, og det skal anvendes i forbindelse med PET-scanning (Positron-Udstrålings-Tomografi) i stedet for det radioaktive sukkerstof (FDG), som anvendes i dag.



Princippet i PET-scanning er, at sporstofferne koncentrerer sig omkring kræftcellerne, hvorefter det er muligt at få et billede af de radioaktive koncentrationer, og hvor man på denne måde kan danne sig et overblik over, hvor en eventuel cancer er placeret i kroppen. I forbindelse med prostatacancer har sukkerstoffet den ulempe, at det udskilles via urinvejene, så blæren vil fremstå som en meget lysende plet, som

vanskeliggør tolkningen af billedet fra prostata-regionen. Cholin udskilles ikke via urinen, og det er et stof, der anvendes af celler, som er ved at dele sig, hvilket jo netop er tilfældet i en kræftknode. Fluor-18-cholin vil derfor søge hen til kræften.

For tiden er Rigshospitalet, Storstrømmens Sygehus Næstved og Herlev Amtssygehus sammen med Risø i gang med afprøvning af Fluor-18-cholin. Cholin er et lille organisk molekyle, som vi mennesker indtager via føden, og det er i kroppen involveret i opbygning af nye cellevægge, hver gang en celle deler sig. I Fluor-18-cholin er et af brintatomerne erstattet af et Fluor-18 atom, og det opfører sig næsten som det naturlige cholin.

Lars Martiny, der er programleder for forskningsprogrammet ”biomedicinske tracere”, tror der er et stort potentiale i Fluor-18-cholin. Fremstillingen af stoffet fungerer, papirarbejdet over for Lægemiddelstyrelsen er i fuld gang, og han håber på at få tilladelse til at udlevere stoffet til lægerne inden for kort tid. ”Vi har bygget en maskine, der kan fremstille Fluor-18-cholin i store mængder, og i en kvalitet der er så høj, at det kan injiceres i patienter. Når vi har fået Lægemiddelstyrelsens tilladelse, kan vi gå i gang med at producere det og udlevere det til hospitalerne,” siger Lars Martiny.

Hele logistikken omkring levering af kontraststoffer til CT-skannere skal være timet ned til mindste detalje. Der er nemlig tale om stoffer, der for hver time der går efter fremstillingen, mister ca. 1/3 af deres radioaktivitet. Stofferne produceres på Risø samme dag som de bruges på hospitalerne. Om morgenen møder to medarbejdere for at producere tilstrækkelig 18-F radioaktivitet. Samtidig startes hele kvalitetskontrolprocessen. Den har til formål at sikre, at det er det rigtige stof, der produceres i den rigtige kvalitet egnet til injektion i mennesker.

Når produktionen af 18-F er slut, overføres det via et sindrigt slangesystem til et rent rum et andet sted i bygningen, hvor fremstillingen af Fluor-18-cholin foregår.

Det radioaktive fluor leveres gennem slangesystemet direkte ind bag små blyafskærmede celler, hvor arbejdet med de radioaktive stoffer kan foregå, uden at personalet modtager for megen bestråling. Så starter den endelige fremstilling af Fluor-18-cholin i en totalt automatiseret proces, der styres via en PC. Den styrer væsketilsætning, opvarmning, afkøling og oprensning, hvorefter det færdige Fluor-18-cholin automatisk hældes i glas. Produktionen foregår i renrum-atmosfære for at undgå bakteriel forurening. Det færdige Fluor-18-cholin pakkes ned i blybeholdere for at afskærme for den radioaktive stråling.

En chauffør henter pakkerne og kører til de hospitaler, der skal bruge dem. Samtidig starter en kvalitetskontrolprocedure på Risø, som skal sikre, at det er det rigtige stof i den rette kvalitet, chaufføren har med i sin varebil. Chaufføren afleverer pakken hos lægen på hospitalet, men lægen må ikke begynde at bruge stoffet, før han har fået telefaxet en underskrevet blanket fra Risø, som frigiver stoffet til brug efter at kvalitetskontrollen er slut. Dagens første patient lægges i PET-skanneren. Han har f.eks. tidligere været behandlet for prostatakræft, og nu vil lægerne kontrollere, om kræften skulle have spredt sig med risiko for metastaser. Lægen indsprøjter Fluor-18-cholin via et kateter i armen. Når skanningen er overstået, kan lægen gå i gang med at tolke billederne.

Den næste patient møder op, og han lægges i skanneren. Der injiceres en dobbelt portion Fluor-18-cholin, og skanningen går i gang - en dobbelt portion fordi radioaktiviteten er faldet siden fremstillingen om morgenen. Sådan fordobler man portionerne for hver patient, der skal scannes.

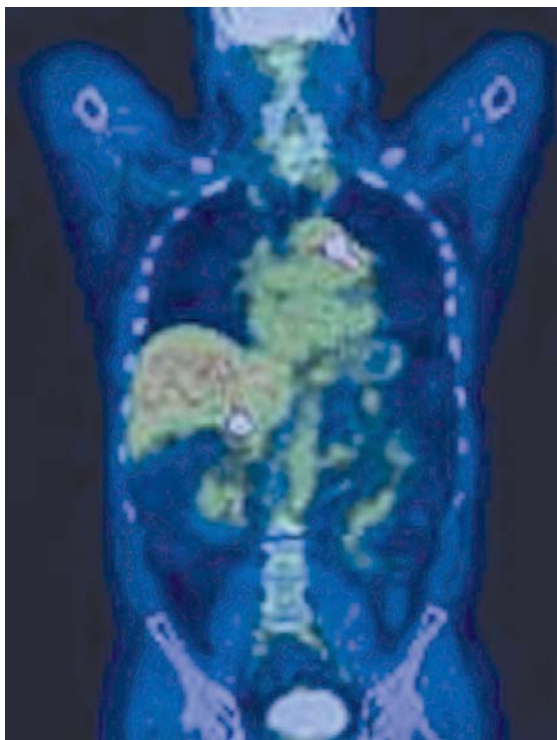

De ovenfor beskrevne forsøg skal vise, om de store forventninger til Fluor-18-cholin kan indfries. Man vil sammenligne resultaterne fra de tre delta-gående hospitaler og holde dem op mod andre diagnostiske metoder som f.eks. biopsier. Først derefter ved lægerne, om stoffet holder hvad det lover, nemlig at patienterne får en mere præcis diagnose på et tidligere tidspunkt og dermed har udsigt til langt bedre helbredelsesmuligheder.

Kilde: RisøNyt

God information i hæftet ”Prostata”

Af Ole Mortensen, Redaktionen

Forlaget Libris har i sin lægeserie udgivet et hæfte om prostata. Hæftet, der er på 48 sider, omhandler såvel godartede skavanker som kræft i prostata. Det er selvfølgelig ikke muligt at give store redegørelser på det antal sider, men det er min opfattelse, at man har løst opgaven fint. Der er i stor udstrækning anvendt forklarende tegninger, og stoffet er stort set ført op til dato. Jeg savnede dog oplysninger om brug af bisfosfonater (Zometa) til patienter med metastasespredning til knoglerne.

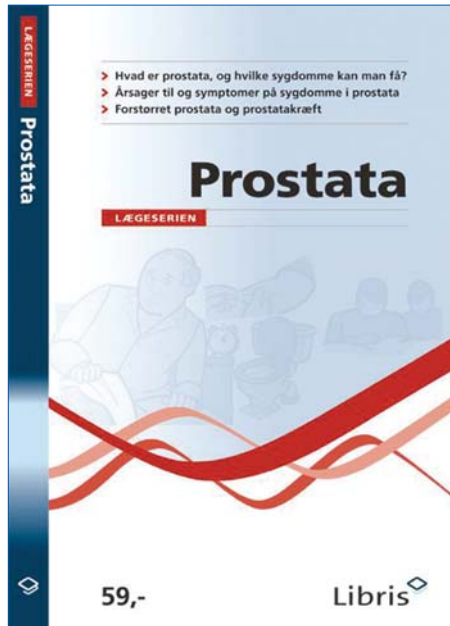

Da hæftet er forsynet med et stikordsregister, er det fint anvendeligt til hurtige opslag.

Lægeserien omfatter 22 titler og er en dansk udgave af Family Doctor Series, der er skrevet af engelske læger i samarbejde med British Medical Association. Hæftet er tilpasset danske forhold, og oversættelsen er kontrolleret af læge Mogens Rishøj.

Fakta om hæftet ”Prostata”: Ud-givet 2006 af forlaget Libris. Pris 59 kr.

Kan bestilles hos alle boghandlere under ISBN nr. 87-7853-042-3

”Smagsprøve” fra hæftet ”Prostata”

Prostataproblemer

Prostata kaldes på dansk for blærehalskirtlen. Hvad er det for en størrelse? De fleste har hørt om den, men ved ikke, hvad den gør godt for, og en del mennesker ved end ikke, hvor den befinder sig. Selv fagfolk mangler fuld forståelse af dens funktioner. Der er stadig meget, vi skal lære om prostata og de sygdomme, der rammer den.

Prostata er en kirtel, der ligger lige under blæren. Kirtler producerer væske, og prostata danner en del af sædvæsken, som frigøres ved seksuel udløsning. For at fungere skal prostata have hormoner fra testiklerne. Hvis der kun er få mandlige hormoner, formindskes prostata. Kirtelvæske dannes i de ydre cellelag (epithel). I alle kirtler omgives de ydre cellelag af bindevæv (stroma). I prostata indeholder bindevævet muskelfibre, som kan indvirke på de symptomer, der opstår i forbindelse med sygdomme i prostata. De ydre cellelag og bindevævet vokser, hvis prostata forstørres. Hertil kommer, at prostata ikke er ét organ, men består af to dele, der rammes af forskellige sygdomme.

Man kan lettere forstå prostataproblemer og behandlingen af dem, hvis man forestiller sig, at prostata indeholder en indre og en ydre del (se nedenfor), som begge består af kirtler (epithel) omgivet af væv (stroma) med muskelfibre.

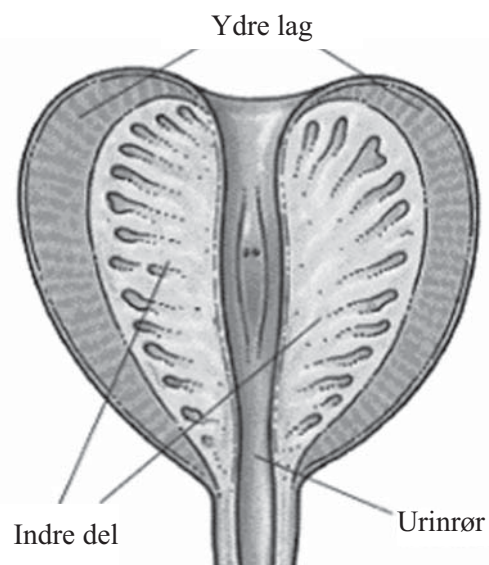

Prostatas to dele

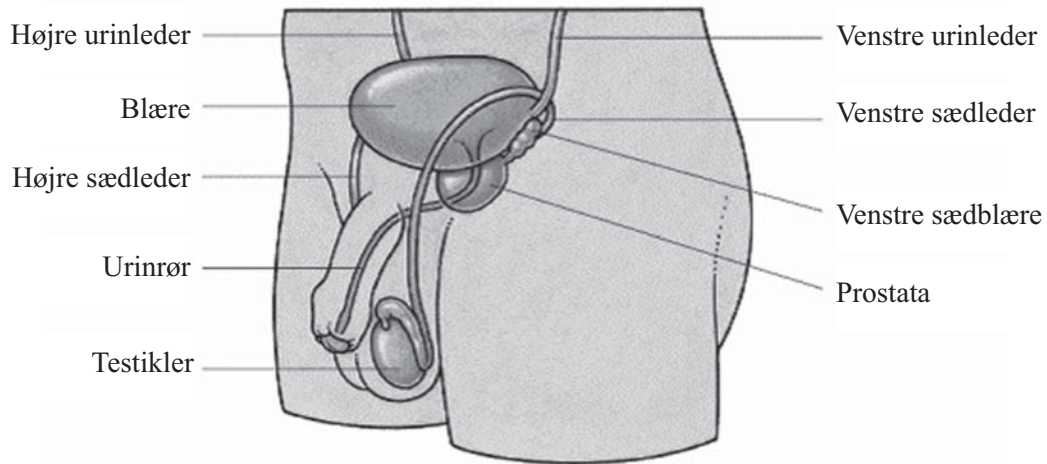

Prostata's placering i forhold til andre organer i underlivet

Under og over prostata befinder der sig to vigtige lukkemuskler (sphincter). De kontrollerer blæren, og især musklen under blæren forhindrer udsivning af urin. De er også med til at udsende sædvæske ved seksuel udløsning.

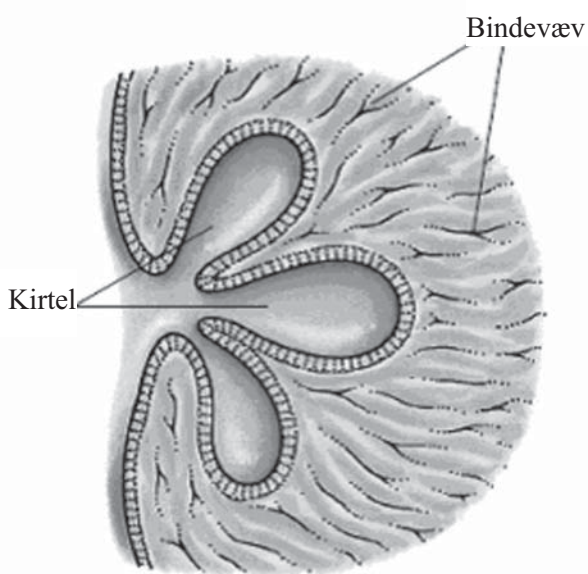

Prostata's kirtler og bindevæv.

Hvorfor opstår der problemer med prostata?

Det er almindeligt, at prostata vokser med alderen. Det er især mænd over 50, der rammes. Prostataproblemer opstår ikke så meget på grund af prostatas størrelse, men fordi prostata omslutter urinrøret (urethra). Når prostata forstørres, klemmes urinrøret, og nederste del af urinblæren (blærehalsen) forsnævres. Tilstanden resulterer i et langsommere urinflow, hvilket medfører problemer med at tømme blæren, også kaldet obstruktion.

..... herefter fortsætter afsnittet med at beskrive de obstruktive- og de irritative symptomer, akut- og kronisk urinretention og andre komplikationer bl.a. godartet forstørrelse af prostata og prostatakræft samt prostatitis (betændelse i prostata).

Ny statistik over antallet af døde

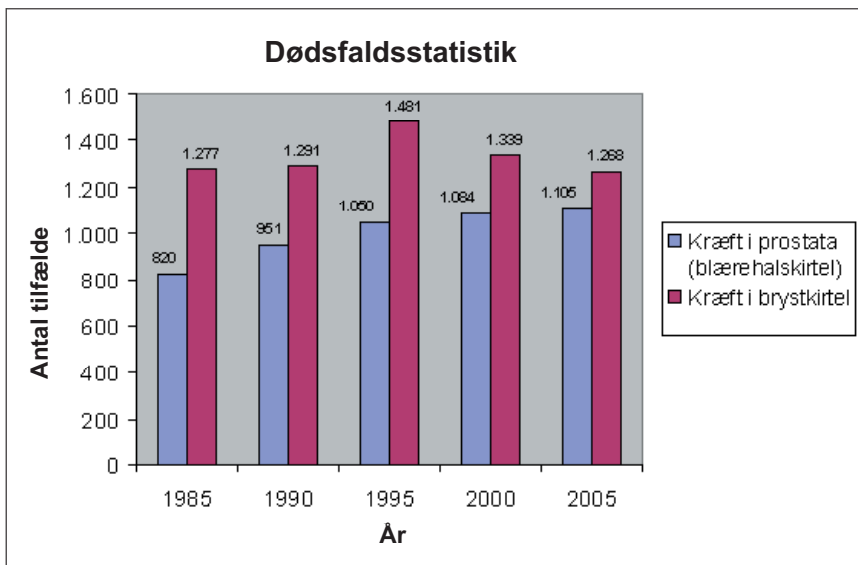

Sundhedsstyrelsen er nu fremkommet med statistik over dødsårsagerne i året 2005. For prostatakræfts vedkommende viser statistikken desværre igen en stigning i forhold til året før, men som man kan se af denne graf, er stigningen de sidste par år aftagende i forhold til årene tidligere. Det er vort håb, at den større opmærksomhed overfor sygdommen og dermed den hurtigere indgriben, vil vende udviklingen.

Det er vor opfattelse, at den store opmærksomhed på brystkræft, og dermed den øgede screening samt den mere udbredte forskning, netop har vendt udviklingen for denne sygdom, hvor mere end 4.000 kvinder hvert år får stillet diagnosen. Det er en glædelig udvikling, som vi håber at kunne drage lære af.

Østrig øger sin indsats mod prostatakræft

Også i Østrig er sundhedsmyndighederne bekymrede over mange tilfælde af prostatakræft. 4.000 får hvert år konstateret sygdommen, og 1.000 dør af den. Generelt er der også dér for få, der kender symptomerne, og det vil man gøre noget ved blandt andet gennem afholdelse af "prostatadage". Forbundslandet Tyrol

er imidlertid i teten, når det gælder helbredelse, og oplyser selv at være den eneste region i Europa, hvor dødeligheden er blevet væsentligt reduceret. Grunden er indføring af gratis PSA-tests allerede for 16 år siden. Over 80 procent af tyrolerne mellem 45 og 75 år har været gennem PSA-måling

Golf mod prostatakræft

Af informationsmedarbejder Jytte Dreier, Cancernyt

Golfturnering, auktion over, hvor mange bolde, der blev smidt væk, damebajer og auktion over en cykel doneret af Ole Ritter endte med et flot resultat: 150.000 kr. til kampen mod prostatakræft

84 mennesker, herunder en lang række kendte danskere, slog for nylig et slag i kampen mod prostatakræft

i en golfturnering, som Ole Ritter Bikes og Grøften i Tivoli stod bag. Turneringen sluttede med en middag i Grøften, hvor regnskabet skulle gøres op. Vi havde håbet på et overskud på 100.000 kr., men resultatet blev 150.000 kr. Det er vi meget taknemmelige over, siger Ole Ritter.

En række firmaer havde betalt for at deltage i golfturneringen. Golfturneringen gentages i 2007.

PROPA NYTs tilføjelse: Beløbet er indgået til Kræftens Bekæmpelse, der således bestemmer over dets anvendelse inden for prostata-området. Skulle der blandt medlemmerne være nogle, der har lyst til at arrangere lokale golfturneringer for at støtte PROPAs indsamling, bedes I venligst kontakte vor formand.

Forsøg på etablering af et netværk for blærekræft-patienter i Danmark

Af Peter Lindknud, Redaktionen

Blærekræft er en af de hyppigt forekommende kræftsygdomme for mænd. For prostatakrafts vedkommende har der i mange år eksisteret et netværk, der senere er blevet til en imponerende Prostatacancer Patientforening. Dette er endnu ikke tilfældet for blærekræfts vedkommende.

Men nu har Carsten Elgstrøm og Ib Baastrup taget initiativet til at forsøge at danne et netværk for blærekræftpatienter. I slutningen af september blev der via avisannoncer indkaldt til et møde hos Kræftens Bekæmpelse i København. På grund af en fejl blev annoncen ikke publiceret i en del af Københavns-området, hvilket nok var medvirkende til, at fremmødet ikke var så stort.

Det blev et godt møde, hvor bl.a. overlæge, dr. med. Gregers Hermann, Frederiksberg Hospital, gav en grundig orientering om blærekræft og de problemer, der er knyttet hertil. Jeg selv gav en orientering om PROPAs start og et glimrende eksempel på, at det godt kan lade sig gøre at få etableret et netværk og måske senere en forening – selv om starten kan være vanskelig.



I starten af oktober blev der så hos Kræftens Bekæmpelse i Lyngby, der støtter meget op om initiativet ligesom ved PROPAs start, holdt yderligere et møde.

Det er ikke ukendt, at mænd med prostatakraft også kan risikere at få blærekræft – herunder mig selv. Er der derfor medlemmer eller andre, der vil have mere information om et kommende netværk – og måske selv vil gå aktivt ind i dette – kan man kontakte: Kræftens Bekæmpelse, Lyngby, tlf. 45 93 51 51

PROPAs publikationer

Følgende pjecer kan bestilles i sekretariatet på e-mail: sekretariat@propa.dk:

Medlemsbrochuren "Prostatacancer Patientforeningen" (den nye med billeder) informerer om, hvad PROPAs gør og kan hjælpe med, og er rettet mod mænd, som har fået diagnosticeret prostatakraft.

Informationsbrochuren "Pas på dig selv MAND" med symptomer, man især skal være opmærksom på. Den er rettet mod mænd, som ikke har fået konstateret prostatakraft, men som kan være i risikogruppen.

Informationsbrochuren "Erektile dysfunktion", som giver information om rejsningsproblemer og hjælpemidler i forbindelse med prostatabehandling.

Kraft i prostata. Kræftens Bekæmpelses publikation, som detaljeret informerer om sygdommen.

Videobestilling direkte på e-mail: video@propa.dk:

Videoen om prostatakraft. Den er det bedste informationsværktøj, vi råder over, og er meget informativ for nydiagnosticerede mænd og deres pårørende.

Alle de nævnte publikationer og videoen udleveres gratis.

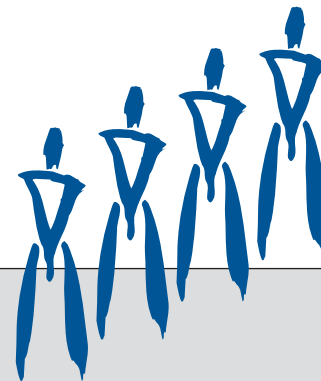

KORT MØDEOVERSIGT

Nykøbing Mors	02.11.06	Formanden for medicinudvalget vil redegøre for prostatacancer og bivirkninger – samt om hvordan man tackler inkontinens
Aalborg	07.11.06	Orientering om, hvorledes samarbejdet på sundhedsområdet vil foregå i region Nordjylland
Roskilde	16.11.06	Palliativ behandling, vejledning, rådgivning og patientstøtte
Næstved	23.11.06	Orientering om behandlingsmuligheder inden for den nye region
København	25.11.06	Stormøde med overlæge Peter Iversen, der fortæller om forskning i prostatakræft og om nyheder i behandlingen samt svarer på spørgsmål vedr. sygdommen. Endvidere orientering fra PROPAs formand om aktiviteter m.m.
Århus	04.12.06	Julekomsammen
Odense	05.12.06	Julehygge med spisning samt orientering om kriminalteknik
København	16.01.07	Samlivet, når sygdommen rammer
Aalborg	01.02.07	Filmen ”Store mænd græder ikke” samt erfaringsudveksling
Odense	06.02.07	Orientering om problemer efter behandling for prostatakræft, specielt m.h.t. inkontinens og potens
København	06.03.07	Nyheder fra PROPA og drøftelser omkring sygdomsproblemer
Århus	19.03.07	Erfaringsudveksling om behandling, bivirkninger og senfølger
Næstved	22.03.07	Erfaringsudveksling om sygdom og behandling
Middelfart	24.03.07	Årsmøde med generalforsamling, foredrag, underholdning m.v.

Mødekalender

Hele Sjælland

STORMØDE for medlemmer og pårørende fra Sjælland og omliggende øer

Lørdag den 25. november 2006 kl. 13.30 – 16.30

Emne: Overlæge Peter Iversen, Rigshospitalet, vil tale om forskning i prostatakræft, aktuelle nyheder i behandlingen samt svare på spørgsmål fra salen

PROPAs formand Poul Erik Pyndt vil give en orientering om foreningens aktuelle aktiviteter, herunder de kampagner, der er iværksat af PROPAs

Sted: Danmarks Farmaceutiske Universitets auditorium nr. 3, Universitetsparken 2, København Ø. Der er parkeringsmuligheder inde på selve området (indkørsel fra Jagtvej) samt på Jagtvej ud for DFU i begge køreretninger. Andre parkeringsmuligheder er i Fælledparken, som ligger tæt på DFU

Der vil blive serveret kaffe og kage

Tilmelding: Senest onsdag den 22. november 2006 til Kræftens Bekæmpelse, Lyngby, tlf. 45 93 51 51

Hovedstadsregionen

København

Patienter og (i høj grad) pårørende indbydes til møde

Tirsdag den 16. januar 2007 kl. 19.00 – 21.30

Emne: Samlivet, når sygdommen rammer ved læge og sexolog Henrik Vittrup

Sted: Kræftens Bekæmpelse, mødelokalerne, Strandboulevarden 49, København Ø

Der vil blive serveret kaffe og kage

Tilmelding: Inden kl. 12.00 fredag d. 12. januar 2007 til Kræftens Bekæmpelse i Lyngby, tlf. 45 93 51 51

København

Patienter og pårørende indbydes til møde

Tirsdag den 6. marts 2007 kl. 19.00 – 21.30

Emne: Formanden for PROPAs medicinudvalg Carsten Lewinsky vil fortælle om nyheder og lægge op til drøftelse af sygdomsproblemer

Sted: Kræftens Bekæmpelse, mødelokalerne, Strandboulevarden 49, København Ø.

Der vil blive serveret kaffe og kage

Tilmelding: inden kl. 12.00 fredag d. 2. marts 2007 til Kræftens Bekæmpelse i Lyngby, tlf. 45 93 51 51

Roskilde amt

Roskilde

PROPAs Roskilde indbyder patienter og pårørende
Torsdag den 16. november 2006 kl. 19.00 til ca. 21.30

Emne: Palliativ behandling, vejledning, rådgivning og patientstøtte

Sted: Roskilde Amts Sygehus (lige overfor Roskilde station), indgang 24, mødelokale 1

For bilister er der tilkørsel fra Ny Østergade, Køgevej og Østervang til parkeringspladser omkring bygningen

Tilmelding: Senest mandag den 13. november 2006 til Kræftens Bekæmpelse, Roskilde, på tlf. 46 30 46 60 med angivelse af navn, adresse, tlf. nummer og e-mail-adresse

Sydsjælland og Lolland Falster

Næstved

PROPAs Næstved-gruppen indbyder patienter, pårørende og interesserede

Torsdag den 23. november 2006 kl. 19.00 - 21.30

Emne: Urolog Anders Bødker fra Næstved Sygehus vil orientere om behandlingsmuligheder inden for den nye region (diagnose, scannere, kirurgi, stråler og palliativ behandling). Efter kaffepausen er der en kort orientering om PROPAs ved næstformanden for PROPAs

Der serveres kaffe/the og kage

Sted: Næstved Sygehus, mødelokalet i kælderen, Ringstedgade 61, 4700 Næstved

Tilmelding: Til Kræftens Bekæmpelse, Rådgivningen, Næstved, tlf. 55 74 04 00 senest tirsdag den 21. november 2006 kl. 13.00

Næstved

PROPAs Næstved-gruppen indbyder patienter, pårørende og interesserede

Torsdag den 22. marts 2007 kl. 19.00 - 21.30

Emne: Erfaringsudveksling om sygdommen, dens behandling og eventuelle bivirkninger. Vi vil her også komme ind på, hvad de pårørende føler og tænker i forbindelse med kræftdiagnosen

Der serveres kaffe/the og kage

Sted: Næstved Sygehus, mødelokalet i kælderen, Ringstedgade 61, 4700 Næstved

Tilmelding: Til Kræftens Bekæmpelse, Rådgivningen, Næstved, tlf. 55 74 04 00 senest tirsdag den 20. marts 2007 kl. 13.00

Fyn

Odense

PROPA FYN indbyder til møde

Tirsdag den 5. december 2006 kl. 18.00 – 21.30

Emne: Julehyggemøde med spisning

I løbet af aften orienterer formanden om kriminalteknik, idet vi denne aften ikke fokuserer på vores fælles problem

Der bliver serveret smørrebrød til sædvanlig lav pris, øl, vin og sodavand kan købes. Kaffe/the serveres.

Sted: Kræftens Bekæmpelse, Vesterbro 46, Odense

Tilmelding: Samme sted senest mandag den 4. december 2006 på tlf. 66 11 32 00

Odense

PROPA Fyn indbyder til møde

Tirsdag den 6. februar 2007 kl. 19.00 – 21.30

Emne: Professor Steen Walter, Odense Universitets Hospital, OUH, vil orientere om problemer efter behandling for prostatakræft, specielt m.h.t. inkontinens og potens. Der vil kunne stilles spørgsmål

Sted: Kræftens bekæmpelse, Vesterbro 46, Odense

Tilmelding: Samme sted senest mandag den 5. februar 2007 på tlf. 66 11 32 00

Midtjylland

Århus

Århus lokalbestyrelse indbyder medlemmer, patienter, pårørende og andre interesserede, til en hyggeaften med gløgg og æbleskiver m. m.

Mandag den 4. december 2006 kl. 18.30 – ca. 21.00

Emne: Julekomsammen. Der vil være forskellige indslag, men også tid til hyggesnak. Lad os komme hinanden ved, give hinanden nye impulser og inspiration og for en stund glemme, at der er noget, der hedder sygdom og kræft

Sted: Frivillig Huset, Skt. Paulsgade 25 (baghuset) 8000 Århus C.

Tilmelding: Med navn, adresse, antal personer og tlf. nr., senest fredag den 1. december 2006 til Mobil nr. 22 38 26 24 (der er telefonsvarer)

Århus

Århus lokalbestyrelse indbyder medlemmer, patienter, pårørende og andre interesserede.

Mandag den 19. marts 2007 kl. 18.30 – ca. 21.00

Emne: Erfaringsudveksling om behandling, bivirkninger og senfølger

Sted: Frivillig Huset, Skt. Paulsgade 25 (baghuset) 8000 Århus C.

Der serveres kaffe/the - i pausen kan der købes drikkevarer

Tilmelding: Med navn, adresse, antal personer og tlf. nr., senest fredag den 9. marts 2007 til Mobil nr. 22 38 26 24 (der er telefonsvarer)

Nordjylland

Aalborg

PROPA Nordjylland inviterer patienter, pårørende og andre interesserede

Tirsdag den 7. november 2006 kl. 19.00

Emne: Administrerende overlæge Erik Højkjær Larsen vil fortælle om, hvorledes samarbejdet på sundhedsområdet skal foregå i region Nordjylland.

Overlæge Niels Langkilde vil tale om prostatakræftbehandling nu og i fremtiden.

Der bliver lejlighed til at stille spørgsmål, der også kan indtelefoneres til Poul Erik Christensen tlf. 98 23 61 29

Tilmelding: Senest kl. 12.00 mandag den 6. november på tlf. 98 18 52 95 eller 98 17 52 59

Aalborg

PROPA Nordjylland inviterer patienter, pårørende og andre interesserede

Torsdag den 1. februar 2007 kl. 19.00

Emne: Filmen ”Store mænd græder ikke” og derefter erfaringsudveksling om sygdom og behandling.

Der bliver lejlighed til at stille spørgsmål, der også kan indtelefoneres til Poul Erik Christensen tlf. 98 23 61 29

Tilmelding: Senest kl. 12.00 onsdag den 31. januar 2007 på tlf. 98 18 52 95 eller 98 17 52 59

Nykøbing Mors

PROPA Nordjylland inviterer patienter, pårørende og andre interesserede

Torsdag den 2. november 2006 kl. 19.00

Emne: Formanden for PROPAs Medicinudvalg **Carsten Lewinsky** vil redegøre for prostatacancer og bivirkninger – blandt andet hvorledes man takler inkontinensproblemer

Eventuelle spørgsmål angående mødet kan rettes til Poul Erik Christensen, tlf. 98 23 61 29

Sted: Morsø Folkebibliotek (Støberiet), Nykøbing Mors

Tilmelding: Senest kl. 12.00 onsdag den 1. november 2006 på tlf. 98 18 52 95 eller 98 17 52 59

Syddjylland

Aabenraa

Træffetid for mænd med prostatakræft

den anden tirsdag i hver måned kl. 13.00 – 15.00

Det er i ovenstående tidsrum muligt at træffe tidligere eller nuværende patienter fra PROPA

Pårørende er også velkomne

Arrangør: PROPA og Kræftrådgivningen i Aabenraa

Sted: Nørreport 4, 1., 6200 Aabenraa

Tilmelding: Gerne tilmelding på tlf. 74 62 51 50

OBS: Der startes først op i januar 2007

Esbjerg

**Træffetid for mænd med prostatakraft
den sidste torsdag i hver måned kl. 13.00 – 15.00**

Det er i ovenstående tidsrum muligt at træffe tidligere eller nuværende patienter fra PROPA

Pårørende er også velkomne

Arrangør: PROPA og Kræftrådgivningen i Esbjerg

Sted: Jyllandsgade 30, 6700 Esbjerg

Tilmelding: Gerne tilmelding på tlf. 76 11 40 40

OBS: Der startes først op i januar 2007

Vejle

**Træffetid for mænd med prostatakraft
den første torsdag i hver måned kl. 14.00 – 16.00**

Det er i ovenstående tidsrum muligt at træffe tidligere eller nuværende patienter fra PROPA

Pårørende er også velkomne

Arrangør: PROPA og Kræftrådgivningen i Vejle

Sted: Blegbanken 3, 7100 Vejle

Tilmelding: Gerne tilmelding på tlf. 76 40 85 90

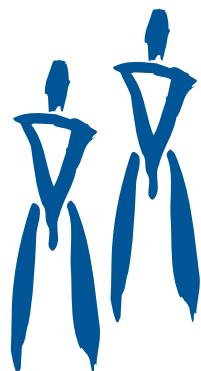

Bestyrelsesmedlemmer og suppleanter

Medlemmer og andre interesserede bedes så vidt muligt henvende sig lokalt

Landsbestyrelsen:

Storkøbenhavn og Bornholm:

Kasserer: Erik Laulund, Furesøgårdsvej 76, 3520 Farum
tlf. 44 99 19 08, e-mail: erik.laulund@post.tele.dk

Sjælland i øvrigt:

Næstformand: Carsten Lewinsky
Hestehavevej 1, 4772 Langebæk
tlf. 55 38 00 09, e-mail: lewinsky@mail.dk

Formand: Poul Erik Pyndt, Elleorevej 20, 4000 Roskilde
tlf. 46 75 70 02 e-mail: pepyndt@yahoo.dk

Fyn og omliggende øer:

Erling Bott, Odensevej 99, 5300 Kerteminde
tlf. 65 32 33 56, e-mail: e-v.bott@post.tele.dk

Nordjylland:

Poul Erik Christensen, Hammershøj 47, Øland,
9460 Brovst, tlf. 98 23 61 29, e-mail: pec@nypost.dk

Midtjylland:

Freddy Mogensen, Ørnedalen 21, 8520 Lystrup
tlf. 86 22 34 26, e-mail: f-b@mail.dk

Syddjylland:

Niels Bjerrum, Lerpøtparken 11, 1.sal th., 6800 Varde,
tlf. 75 26 03 41/29 45 59 03, e-mail: mani@ny-post.dk

Pårørende-repræsentant:

Sekretær: Kirsten Brink, Kanalbuen 9, 2870 Dyssegård
tlf. 39 69 82 06 , e-mail: ki.b@hotmail.com

Tilknyttet med særlige opgaver:

Ole Mortensen, Strandparksvej 6, 2665 Vallensbæk Strand
tlf. 43 73 13 16, e-mail: strandparksvej6@webspeed.dk

Suppleanter:

Storkøbenhavn og Bornholm:

Ib Carlsson, Bakkevænget 6, 3460 Birkerød
tlf. 45 81 49 40, e-mail: ibgeti@worldonline.dk

Sjælland i øvrigt:

Johnnie A. Pedersen, Bygmarken 128
Kirke Sonnerup, 4060 Kirke Såby
tlf. 46 49 29 72/21 72 51 71, e-mail: familie.pedersen@pc.dk

Fyn og omliggende øer:

Vakant

Nordjylland:

Hans Anton Hansen, Junovej 16, 9200 Aalborg SV
tlf. 98 18 52 95, e-mail: haka@pc.dk

Midtjylland:

Karsten Precht, Skovbakken 5, 8870 Langå
tlf. 86 46 16 74, e-mail: mkprecht@mail.dk

Syddjylland:

Verner Bruun, Jedsted Klostervej 73, 6771 Gredstedbro
tlf. 75 43 15 31

Pårørende-repræsentant:

Lisbeth Witting Dal, Lykkevej 5, 2960 Rungsted Kyst
tlf. 45 76 66 18, e-mail: dalwitting@get2net.dk

PROPA - Prostatacancer Patientforeningens adresser	
PROPA– Prostatacancer Patientforeningen Vendersgade 22 1363 København K Telefon 33 12 78 28 (åben ugens 5 første hverdage 12-16) Fax 33 12 50 78 E-mail: sekretariat@propa.dk	formand@propa.dk kasserer@propa.dk sekretariat@propa.dk medlemskartotek@propa.dk (adresseændringer) video@propa.dk (bestilling af videoen Prostatakræft)

Lokalbestyrelser og grupper i Jylland

Lokalbestyrelse for Nordjylland

Formand: Poul Erik Christensen, Hammershøj 47 Øland
 9460 Brovst, tlf. 98 23 61 29, e-mail: pec@nypost.dk
Kasserer: Jens Chr. Davidsen
 Ole Langesvej 29 B, 9460 Brovst, tlf. 98 23 23 03
 Hans Anton Hansen, Junovej 16, 9200 Aalborg SV
 tlf. 98 18 52 95, e-mail: haka@pc.dk
 Villy Larsen, Åvej 24, Lindholm, 9400 Nørre Sundby
 tlf. 98 17 04 03, mobil 40 40 26 04

Lokalbestyrelse for Midtjylland

Formand: Freddy Mogensen, Ørnedalen 21, 8520 Lystrup
 tlf. 86 22 34 26, e-mail: f-b@mail.dk
Sekretær: Inge Lise Walhovd, Vennemindevej 70
 8520 Lystrup tlf. 86 23 13 52
 e-mail: Walhovd@mail.tele.dk
Kasserer: Benny Christiansen, Ll.Nøreriis, Nøreriisvej 5
 Norring, 8382 Hinnerup,
 tlf. 86 98 67 98, e-mail: Ll.noerreriis@hansen.mail.dk
 Erik Brinch Nielsen, Hjulgårdsvej 15, 8380 Trige
 tlf. 86 23 17 18, e-mail:ebn@marimatech.com
 Karsten Precht, Skovbakken 5, 8870 Langå
 tlf. 86 46 16 74, e-mail: mkprecht@mail.dk

Ringkøbing Amt gruppen

Johannes Sanggaard, Søndergårdsvej 7, 7400 Herning
 tlf. 97 11 60 66, e-mail: josa@km.dk
 Peter Jørgensen, Svanevej 19, 7400 Herning
 tlf. 97 22 07 63, e-mail: postmaster@joorgensen.dk
 Jimmy Larsen, Solbjerg 48, 7400 Herning
 tlf.97 16 21 61 (job 97 21 21 55)
 e-mail: jimmylarsen@hotmail.com
 Thorkild Amtrup Sørensen, Thrigesvej 13 D,7400 Herning
 tlf. 97 12 34 19

Lokalgrupperne for Region Syddjylland Syd-gruppen

Palle Fogh, Borgervænget 9 A, 6100 Haderslev
 tlf. 74 52 19 44, e-mail: pallefogh@webspeed.dk
 Hans Peter Holm, Lyøparken 11, 6100 Haderslev
 tlf. 74 58 34 74, e-mail: hpholm@oekgnet.dk
 Ole Jessen, Gammel Flensborgvej 14, 6200 Aabenraa
 tlf. 74 62 16 86 – mobil 40 85 29 00
 Thorkild Schousboe Laursen, Storegade 7
 6240 Løgumkloster, tlf. 74 74 47 47, e-mail: tsl@kl.dk
 Willem van Straaten, Lavendelvej 12, 6400 Sønderborg
 tlf. 22 83 17 44, e-mail: willem@mail1.stofanet.dk

Vest-gruppen

Formand: Niels Bjerrum, Lerpøtparken 11,1 sal th.
 6800 Varde, tlf. 75 26 03 41, e-mail:mani@ny-post.dk
Næstformand: Verner Bruun, Jedsted Klostervej 73
 6771 Gredstedbro, tlf. 75 43 15 31
 Helge V. Frederiksen, Vølundsvej 2, 1 sal, 6705 Esbjerg Ø
 tlf. 75 12 20 25
 Tage Nielsen, Ortenvej 174, 6800 Varde, tlf. 75 26 11 83
 Gunnar Petersen, Krogvej 9, 6720 Nordby, Fanø
 tlf. 75 16 25 26, e-mail: krogvej9@fanonet.dk
 Knud Skov-Petersen, Seminarievej 109, 6760 Ribe
 tlf. 75 42 00 67, e-mail:elseknud@stofanet.dk

Øst- gruppen (Trekantområdet)

Åge Eilersen, Brennerpasset 9, 6000 Kolding
 tlf. 75 52 31 51, e-mail: eile@stofanet.dk
 Jørgen Klitgaard, Skolevej 5, 6640 Lunderskov
 tlf. 75 58 51 75, e-mail:j.klitgaard@post.tele.dk
 Povl Nøhr, Lilholtparken 14, 7080 Børkop
 tlf. 75 86 80 38, e-mail: povl@kunst.dk
 Kaj Rotbøll Pedersen, Boesvangen 2, 7120 Vejle Ø
 tlf. 75 81 41 96, e-mail:karo@mail1.stofanet.dk
 Elvind Ostenfeldt Rasmussen, Krøyersvænget 18
 7000 Fredericia, tlf. 75 93 08 42

Lokalgrupper på Sjælland og omliggende øer

Lokalgrupper for Hovedstadsområdet

Lyngby-gruppen

Vagn Andersen, Biblioteksvej 27, 2650 Hvidovre
 tlf. 36 49 55 42, e-mail: vagna@privat.dk
 Sten og Kirsten Brink, Kanalbuen 9, 2870 Dyssegård
 tlf. 39 69 82 06, e-mail: stenbrink@mail.tele.dk
 Ib Carlsson, Bakkevænget 6, 3460 Birkerød
 tlf. 45 81 49 40, e-mail: ibgeti@worldonline.dk
 Erik Laulund, Furesøgårdsvej 76, 3520 Farum
 tlf. 44 99 19 08, e-mail: erik.laulund@post.tele.dk
 Ole Mortensen, Strandparksvej 6, 2665 Vallensbæk Strand
 tlf. 43 73 13 16, e-mail: strandparksvej6@webspeed.dk

Nordsjælland

Jørgen Petersen, Jernbane Alle 34, 3060 Espergærde
 tlf. 49 13 57 07, e-mail: jb.petersen@image.dk

Lokalgrupper for øvrige Sjælland

Nykøbing F-gruppen

Erik og Kate Pedersen, Æblehaven 48, 4800 Nykøbing F
 tlf. 54 43 92 60, e-mail: erik-kate@mail.dk
 Torben Rasmussen, Pilesvinget 9, 4800 Nykøbing F
 tlf. og fax 54 85 60 25, e-mail: mtr4550@mail.dk

Næstved-gruppen

Helge Christensen, Sjællandsgade 3, II, 4100 Ringsted
 tlf. 57 61 29 21 / 22 32 23 35
 Carsten Lewinsky, Hestehavevej 1, 4772 Langebæk
 tlf. 55 38 00 09, e-mail: lewinskys@mail.dk
Formand: Ingrid Marten Mønsen
 Skovburren 266, 1. sal th., 4700 Næstved, tlf. 55 72 39 01
 mobil: 26 46 66 55, e-mail: i.m.monsen@ofir.dk

Roskilde-gruppen

Svend Fauriskov, Evertvej 14, 4040 Jyllinge
 tlf. 46 73 08 94, e-mail: svendf@jyllingesyd.dk
 Svend Ejvin Jensen, Havnevej 18, 2.tv, 4000 Roskilde
 tlf. 29 33 61 22, e-mail: sejvin@csc.com
Formand: K. B. Madsen, Baldersvej 19, 4000 Roskilde
 tlf. 46 37 11 09, e-mail: madsenkb@adr.dk
 Johnnie A. Pedersen, Bygmarken 128, Kirke Sonnerup,
 4060 Kirke Såby, tlf. 46 49 29 72 / 21 72 51 71,
 e-mail: familie.pedersen@pc.dk
Pårørenderepræsentant: Birthe Olsen, Maglekæret 20 B,
 2680 Solrød Strand, tlf. 56 87 08 34
 e-mail: juliesofie2003@yahoo.dk

Udvalg

Medicin-udvalg

Udvalget har til opgave bl.a. at holde sig orienteret og skaffe viden om udviklingen af behandlingsmetoder og medicinske stoffer, som har eller kan få betydning for prostatakræft-patienter.

Carsten Lewinsky, Hestehavevej 1, 4772 Langebæk
 tlf. 55 38 00 09, e-mail: lewinskys@mail.dk

Statistik-udvalg

Udvalget har til opgave at følge den statistiske udvikling af prostatakræft i Danmark og udlandet samt at bearbejde det fremkomne materiale.

Bjørn Eir, Klokkestien 8, 2720 Vanløse
 tlf. 38 34 60 30, e-mail: beir@webspeed.dk
 Ivar G. Jonsson, Sankt Thomas Alle 13, 2.th
 1824 Frederiksberg C, tlf. 33 21 65 43, e-mail: igj@mail.dk
 Jørgen Petersen, Jernbane Alle 34, 3060 Espergærde
 tlf. 49 13 57 07, e-mail: jb.petersen@image.dk

Redaktionsudvalg

Udvalget redigerer PROPA NYT.

Der henvises til redaktionsomtalen på side 2

Medlemskartotek og udsendelse af PROPA NYT

Alle henvendelser vedrørende medlemsregistrering og modtagelsen af PROPA NYT:

Bente og Jørgen Petersen, Jernbane Alle 34, 3060 Espergærde
 tlf. 49 13 57 07, e-mail: medlemskartotek@propa.dk

Sekretariat

PROPA – Prostatacancer Patientforeningen
 Vendersgade 22
 1363 København K
 Tlf. 33 12 78 28, Fax: 33 12 50 78
 e-mail: sekretariat @propa.dk

Sekretariatet er åbent ugens 5 første hverdage mellem kl. 12.00 og 16.00. Uden for dette tidsrum vil der kunne indtages besked på telefonsvarer.

Herudover er der nedsat en række ad hoc arbejdsgrupper indenfor områderne: Kommunikation, Forskning, Fundraising og PROPAs hjemmeside.



Tæt på Kræftens Bekæmpelse



*Af Ole Mortensen
Redaktionen*

PROPA blev i sin tid startet af en gruppe af mænd, der havde fået konstateret prostatakraft. Gruppen var startet op hos Kræftens Bekæmpelse i Lyngby. Gruppen fik kort tid efter kontakt med en tilsvarende gruppe, der arbejdede sammen med Kræftens Bekæmpelse i Odense. Det var begyndelsen til det samarbejde, der siden 1998 blev indledt med Kræftens Bekæmpelse, og som i år 2000 førte til dannelsen af en forening. Da vi var blevet en forening, blev der indgået en samarbejdsaftale mellem Kræftens Bekæmpelse og PROPA.

I praksis betyder dette samarbejde, at vi årligt modtager et økonomisk tilskud til foreningens drift og aktiviteter. Vi fungerer til gengæld som samtalepartnere, hvis folk henvender sig til Kræftens Bekæmpelse med spørgsmål, der specielt vedrører prostatakraft, f.eks. om hvorledes det er som patient at gennemgå en strålebehandling eller en operation.

Søger mænd med prostatakraft eller deres pårørende psykologisk hjælp, er det os, der kan råde dem til at



Hos Kræftens Bekæmpelse i Odense har man i et af vinduerne haft en special udstilling med vore pjecer, plakat og PROPA NYT

få en samtale-aftale med den kræftrådgivning, der findes i den pågældendes amt. Vi kender lokalt disse rådgivningskontorer, der i næsten alle tilfælde samtidig er hjemsted for det lokale kontor for Kræftens Bekæmpelse. De lokale kontorer har alle vore pjecer og vor video, som de kan udlevere gratis til dem, der henvender sig. I den udstrækning kontorerne har mødefaciliteter, har vi mulighed for at benytte disse til større eller mindre lokale møder.

I selve organisationen Kræftens Bekæmpelse er PROPAs næstformand Carsten Lewinsky for tiden indvalgt i hovedbestyrelsen. Vor formand deltager jævnligt i møder arrangeret af patientstøtte-afdelingen for alle de tilsluttede patientforeningers formænd eller udpegede repræsentanter. Hertil kommer, at vi hen ad vejen søger råd og dåd fra andre afdelinger, først og fremmest organisationens informationsafdeling, der bl.a. med sine professionelle pressefolk kan bane os vej til pressen i særlige tilfælde.

Ved PROPAs årsmøde 2007 vil en af foredragsholderne være den nye formand for Kræftens Bekæmpelse, Frede Olesen, Århus, der selv både er praktiserende læge og professor ved Forskningsenheden for Almen Praksis ved Aarhus Universitet. Det ser vi frem til, idet vi meget gerne ser, at vor sygdom får større bevågenhed hos de praktiserende læger.

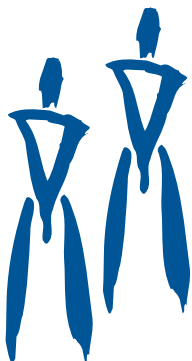

PROPA Prostatacancer Patientforeningen
samarbejder med Kræftens Bekæmpelse